PetroApp®

الإجراءات القياسية لخدمة العملاء ـ مصر

Document Name:	Egypt Customer Experience Manual SOP – AR
Process Owner:	Hany Shabana
Date:	16/7/2025
Document Code	EG - CX - PR - 0.1
Revision:	0.1

	Name	Title	Signature
Prepared by	Mohamed Yassin	Group QA & Business Process Sr. Specialist	
Reviewed By	Osama Adel	Group QA & Governance Manager	
	Hany Shabana	Country Manager	
Approved by	Ahmed Hassan	Chief Strategy Officer	

PetroApp®

1. الغرض

توضح إجراءات التشغيل القياسية هذه (SOP) الإجراءات الموحدة لقسم تجربة العميل في مصر، وتغطي إعداد وتأهيل العملاء الجدد، وإدارة المركبات وبطاقاتNFC ، وطلبات الخدمة، والمتابعات. وقد صُممت جميع خطوات العملية ليتم تنفيذها عبر التواصل اليدوي (البريد الإلكتروني بشكل أساسي) وحفظ السجلات خارج النظام.

2. النطاق.

تنطبق إجراءات التشغيل القياسية هذه على جميع الموظفين في قسم تجربة العميل في مصر، بما في ذلك فريق التفعيل، وخدمة العملاء، والدعم الفني، ومديريهم، بالإضافة إلى تفاعلاتهم مع العملاء وأصحاب المصلحة الداخليين

3. العمليات الفرعية المستهدفة والأهداف:

- **تفعيل وإعداد العملاء الجدد :**لإعداد وتأهيل العملاء الجدد بسلاسة بعد إنشاء حساباتهم.
- **إضافة المركبات الجديدة وإدارة** بطاقات NFC: لإدارة طلبات العملاء لإضافة مركبات جديدة وتسليم بطاقات NFC المقابلة لها.
- **إدارة خدمة العملاء (الاستفسارات والمشكلات) :**للتعامل مع استفسارات العملاء والمشكلات الفنية بكفاءة.
- **متابعة العملاء بخصوص الطلبات:** لتقديم تحديثات عن حالة الطلبات للعملاء الذين يتابعون طلباتهم المفتوحة.

4. الإجراءات

1. تفعيل وإعداد العملاء الجدد

1. بمجرد إنشاء حساب العميل، يرسل فريق المبيعات بريدًا إلكترونيًا إلى أخصائي التفعيل يحتوي على تفاصيل العميل الجديد وكشف المركبات مرفقًا.
2. يقوم أخصائي التفعيل بتحميل مركبات العميل على النظام.
3. بعد استلام الموافقة المالية عبر البريد الإلكتروني، يقوم أخصائي التفعيل بتحديث حالة حساب العميل إلى "نشط" في السجلات اليدوية.
4. يرسل أخصائي التفعيل يدويًا بريدًا ترحيبيًا إلى العميل، يوضح فيه خطوات التفعيل وتفاصيل الإعداد.
5. تُعرض على العميل خيارات للاجتماع. التدريب عبر الإنترنت هو الخيار الافتراضي ما لم يختر العميل التدريب في موقعه.
6. يرسل أخصائي التفعيل بريدًا إلكترونيًا إلى العميل يحتوي على رابط لندوة تدريبية عبر الإنترنت.
7. يرد العميل عبر البريد الإلكتروني لاختيار الوقت المتاح للتدريب (عبر الإنترنت/في الموقع).
8. يقوم أخصائي التفعيل بعقد جلسة التدريب في التاريخ المختار وبالطريقة المحددة.
9. بعد التدريب، يرسل أخصائي التفعيل بريدًا إلكترونيًا إلى العميل يحتوي على رابط لنموذج تقييم.
10. يقوم العميل بتقييم جلسة التدريب ويقدم النموذج.
11. يستلم أخصائي التفعيل بريدًا إلكترونيًا بنتائج التقييم.
12. يقوم الأخصائي بتحليل النتائج. في حال كان التقييم "مقبولاً" أو "ضعيفاً"، يستلم الأخصائي طلب إجراء ويسجل الإجراءات المتخذة.

2. إضافة المركبات الجديدة وإدارة بطاقات NFC

1. يملأ العميل ويرسل نموذج طلب بطاقات NFC جديدة عبر البريد الإلكتروني، متضمنًا نوع المركبة، وتفاصيل الاتصال بالمستلم، ونوع التسليم المختار.
2. يراجع فريق تجربة العميل (C.E. team) البيانات المقدمة للتأكد من دقتها.
3. إذا كانت البيانات غير دقيقة، يرسل فريق تجربة العميل تنبيهًا عبر البريد الإلكتروني إلى العميل يوضح فيه عدد البيانات الصحيحة مقابل غير الدقيقة.
4. يمكن للعميل اختيار المتابعة بالبيانات الصحيحة فقط أو إعادة إرسال النموذج مع البيانات المصححة.
5. إذا اختار المتابعة، يرسل فريق تجربة العميل بريدًا إلكترونيًا لإبلاغ العميل بأن بقية المركبات ستُعتبر طلبًا جديدًا.
6. قد يقوم فريق تجربة العميل أيضًا بالتواصل اليدوي لتقديم المساعدة.
7. إذا كانت جميع البيانات دقيقة، يرسل فريق تجربة العميل بريدًا إلكترونيًا للتأكيد إلى العميل.
8. يحدد العميل طريقة الاستلام عبر البريد الإلكتروني: الشحن، أو الاستلام من نقطة محددة، أو الاستلام من مكتب بتروآب.
9. للشحن: يرسل العميل تفاصيل عنوانه عبر البريد الإلكتروني. يرسل ممثل خدمة العملاء هذه التفاصيل في بريد إلكتروني إلى أخصائي التركيب، الذي ينسق بدوره مع شركة الشحن عبر البريد الإلكتروني أو الهاتف.
10. يستلم ممثل خدمة العملاء بريدًا إلكترونيًا من شركة الشحن يحتوي على تفاصيل الشحنة.
11. للاستلام من نقطة محددة: يختار العميل نقطة استلام ويقدم الطلب عبر البريد الإلكتروني.
12. يستلم ممثل خدمة العملاء بطاقات NFC في النقطة المحددة.
13. للاستلام من مكتب بتروآب: يختار العميل استلام بطاقات NFC من مكتب بتروآب.
14. يستلم ممثل خدمة العملاء بطاقات NFC في المكتب.
15. بعد اكتمال العملية، يستلم ممثل خدمة العملاء رابطًا عبر البريد الإلكتروني لاستبيان تقييم الخدمة ويقوم بتقديمه.
16. يستلم أخصائي التركيب بريدًا إلكترونيًا بنتائج الاستبيان للمراجعة.

3. إدارة خدمة العملاء (الاستفسارات والمشكلات)

1. يستلم فريق خدمة العملاء استفسارات العملاء عبر الواتساب، أو المكالمات، أو رسائل البريد الإلكتروني.
2. يراجع الفريق تفاصيل الاستفسار.
3. إذا لم تكن مشكلة فنية، يقدم الفريق الدعم لتلبية الاستفسار وفقًا لاتفاقية مستوى الخدمة المتفق عليها.
4. إذا كانت مشكلة فنية، يقوم فريق خدمة العملاء بتمرير الاستفسار عبر البريد الإلكتروني إلى فريق الدعم الفني.
5. يقوم فريق الدعم الفني بعد ذلك بتمرير المشكلة عبر البريد الإلكتروني إلى القسم الداخلي المختص (مثل المبيعات، العمليات، المالية، التقنية).
6. يستلم القسم الداخلي البريد الإلكتروني، ويراجع تفاصيل المشكلة، ويحلها ضمن اتفاقية مستوى الخدمة المتفق عليها.
7. بمجرد حلها، يرسل ممثل الدعم الفني بريدًا إلكترونيًا إلى العميل يؤكد فيه الحل والحالة النهائية.
8. إذا تأخر حل مشكلة ما، يقوم مدير فريق خدمة العملاء بتحديدها يدويًا، ويتحقق من أسباب التأخير، ويتابع الأمر حتى يتم إغلاقها.
9. إذا لم يكن هناك رد من العميل على مشكلة تم حلها لمدة 3 أيام عمل، يتم إغلاق المشكلة يدويًا.
10. بعد الحل، يستلم العميل بريدًا إلكترونيًا يحتوي على رابط لاستبيان رضا العملاء لتعبئته.
11. يستلم فريق الدعم الفني بريدًا إلكترونيًا يحتوي على ملاحظات العميل.

4. متابعة العملاء بخصوص الطلبات

1. يتواصل العميل عبر أي قناة للمتابعة.
2. يراجع أخصائي خدمة العملاء سلاسل البريد الإلكتروني الداخلية والخارجية المفتوحة المتعلقة بالطلب.
3. يتم تحديد ما إذا كانت المشكلة قد تم حلها من قبل الفريق الداخلي.
4. إذا لم يتم حل المشكلة: يتحقق الأخصائي من تعليقات الفريق الداخلي لفهم المشكلة، ويقوم بتحديث حالة الطلب للعميل، ويبلغه باتفاقية مستوى خدمة مجددة إذا لزم الأمر.
5. قد يتواصل الأخصائي أيضًا مع إدارة الفريق الداخلي لتسريع الحل.
6. إذا تم حل المشكلة من قبل الفريق الداخلي: يتحقق الأخصائي من التعليقات لفهم الحل ويزود العميل بتفاصيل الحل.
7. يُسأل العميل عما إذا كان يقبل الحل. إذا كانت الإجابة نعم، يقوم الأخصائي بإغلاق المشكلة يدويًا في جميع السجلات اليدوية.
8. إذا كانت الإجابة لا، تعود العملية إلى حالة "لم يتم الحل" لاتخاذ إجراءات إضافية

5. اتفاقيات مستوى الخدمة (SLAs) للعملية

اتفاقية مستوى الخدمة (SLA)	الموظف المسؤول	المهمة (وصف موجز للمهمة)	مجال العملية (الاسم)
حسب اتفاقية مستوى الخدمة المتفق عليها حسب اتفاقية مستوى الخدمة المتفق عليها أيام عمل 3 اتفاقية مستوى خدمة مجددة	خدمة العملاء	تقديم الدعم لتلبية استفسار العميل.	إدارة خدمة العملاء
	القسم الداخلي	حل مشكلة فنية تم تمريرها إلى قسم داخلي.	إدارة خدمة العملاء
	العميل	الوقت اللازم لإغلاق مشكلة تلقائيًا بسبب عدم وجود رد من العميل.	إدارة خدمة العملاء
	أخصائي خدمة العملاء	إبلاغ العملاء بإطار زمني جديد للحل.	متابعة العملاء بخصوص الطلبات
اتفاقية مستوى الخدمة (SLA) حسب اتفاقية مستوى الخدمة المتفق عليها حسب اتفاقية مستوى الخدمة المتفق عليها			
	خدمة العملاء	تقديم الدعم لتلبية استفسار العميل.	إدارة خدمة العملاء
	القسم الداخلي	حل مشكلة فنية تم تمريرها إلى قسم داخلي.	إدارة خدمة العملاء
متابعة العمليات	القيام بزيارات للمحطات في المنطقة ذات الصلة.	منسقو العمليات	يوميًا
	إعداد تقرير أسبوعي بحالة الزيارات اليومية.	رئيس قسم العمليات	أسبوعيًا
	تقديم التقرير إلى الرئيس التنفيذي للعمليات.	رئيس قسم العمليات	أسبوعيًا
إنهاء التعامل مع المحطة	إشعار ببدء عملية الإنهاء بسبب انتهاء العقد.	رئيس قسم العمليات	قبل 30 يومًا من نهاية العقد
	توقف المحطة عن استخدام بتروآب.	رئيس قسم العمليات	ساعة (متغير) (XX)

6. خرائط التدفق

1. إدارة تفعيل العملاء (التسجيل)

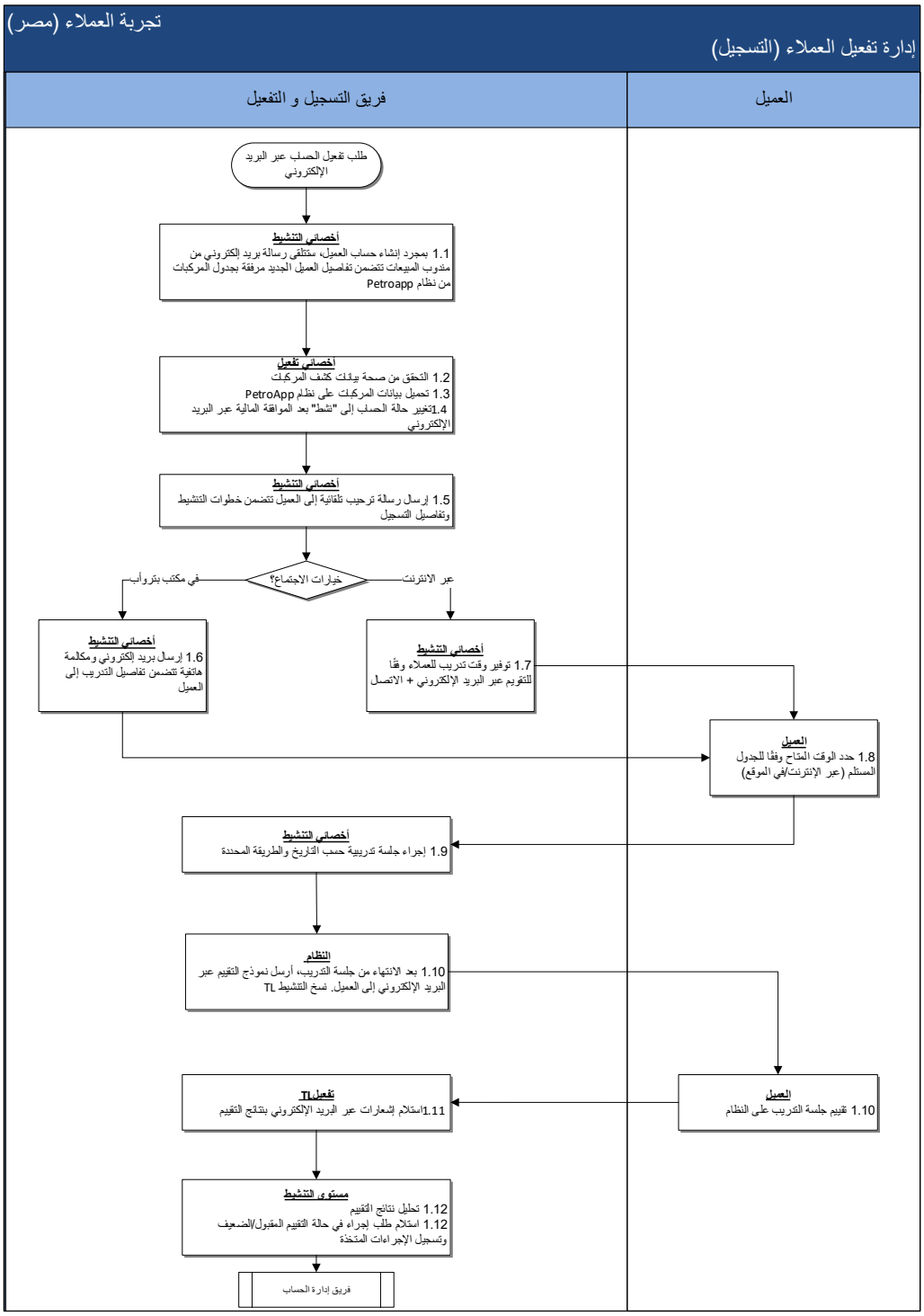

2. شحن, تفعيل و تثبيت الشرائح

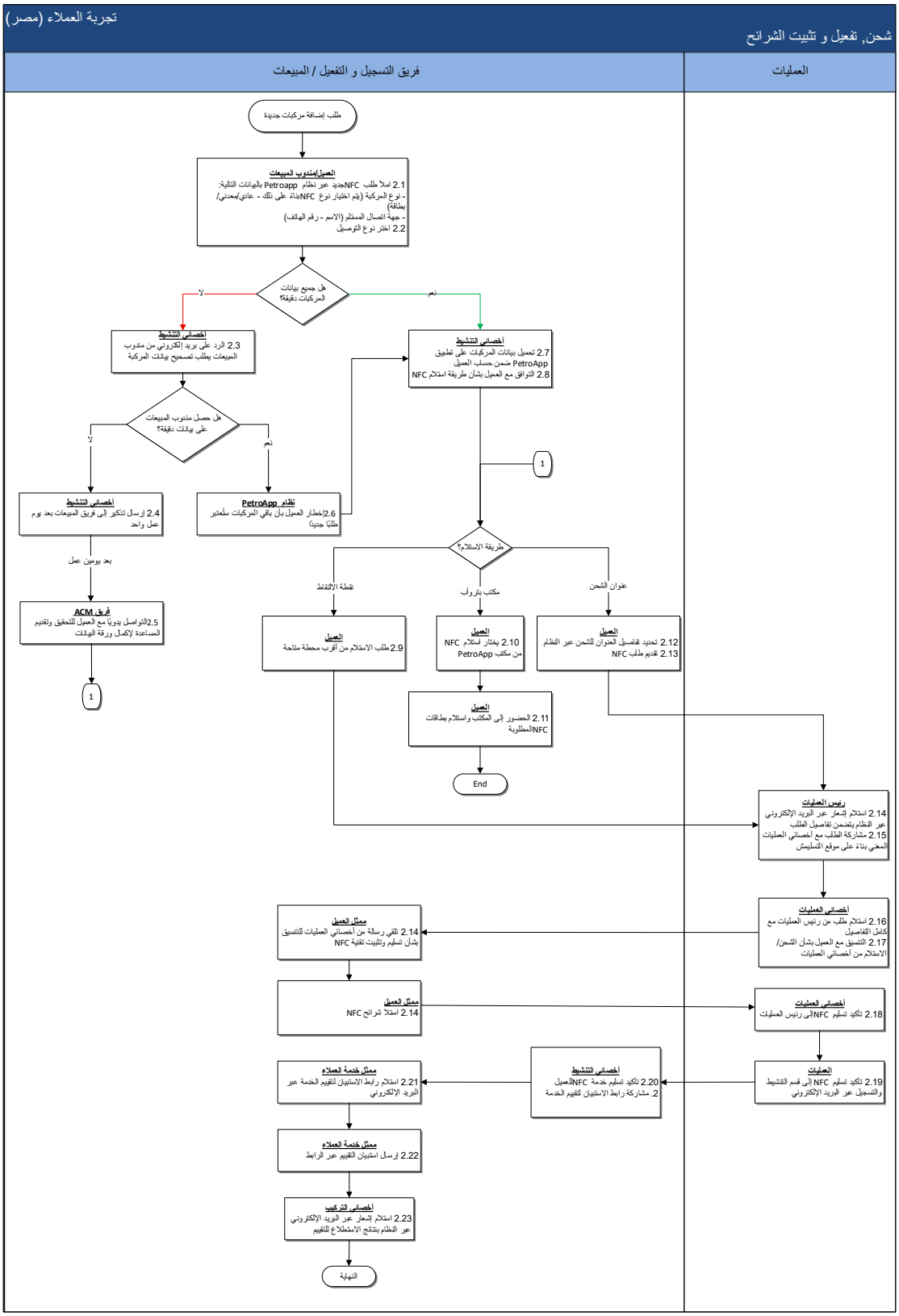

3. إدارة خدمة العملاء

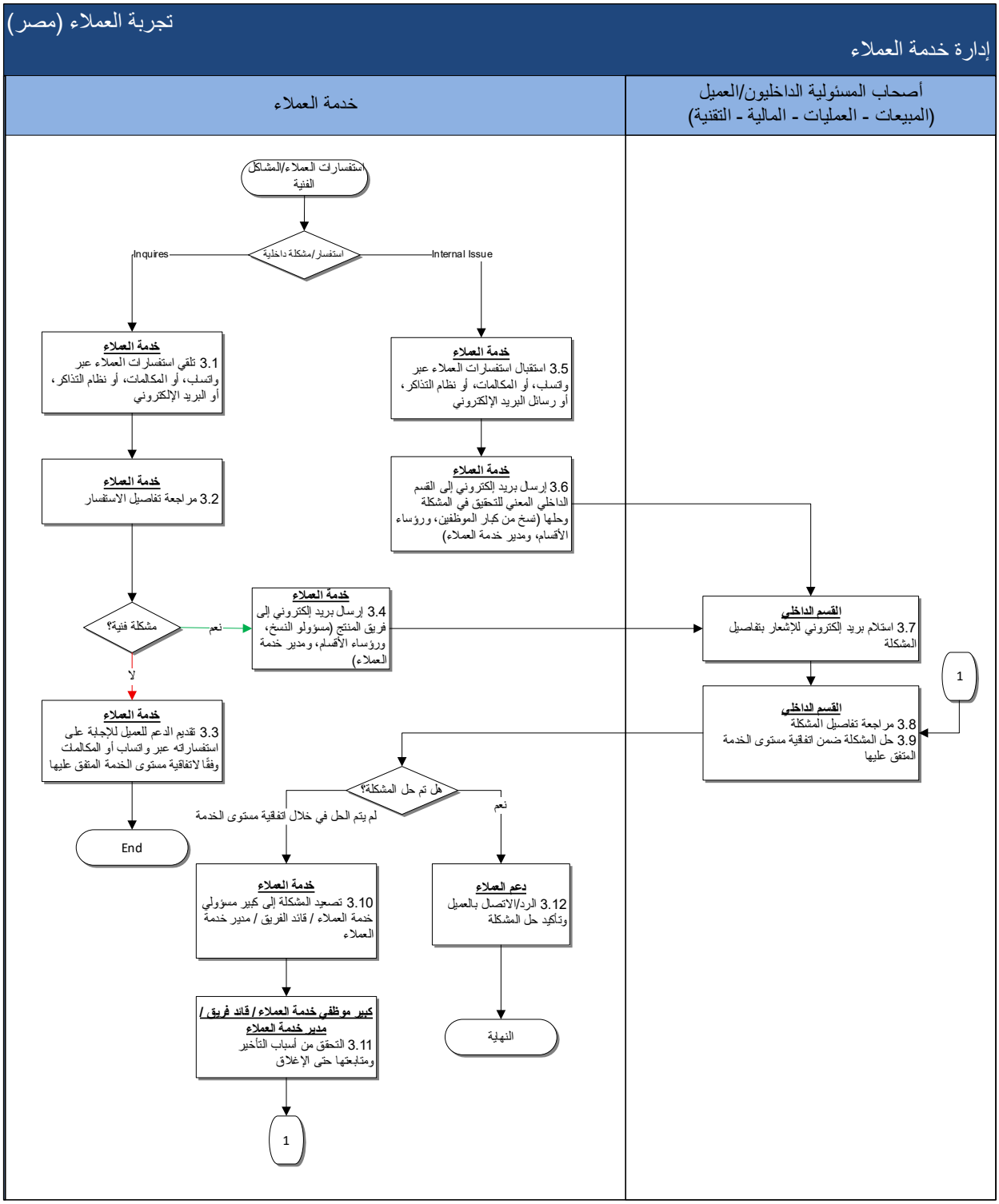
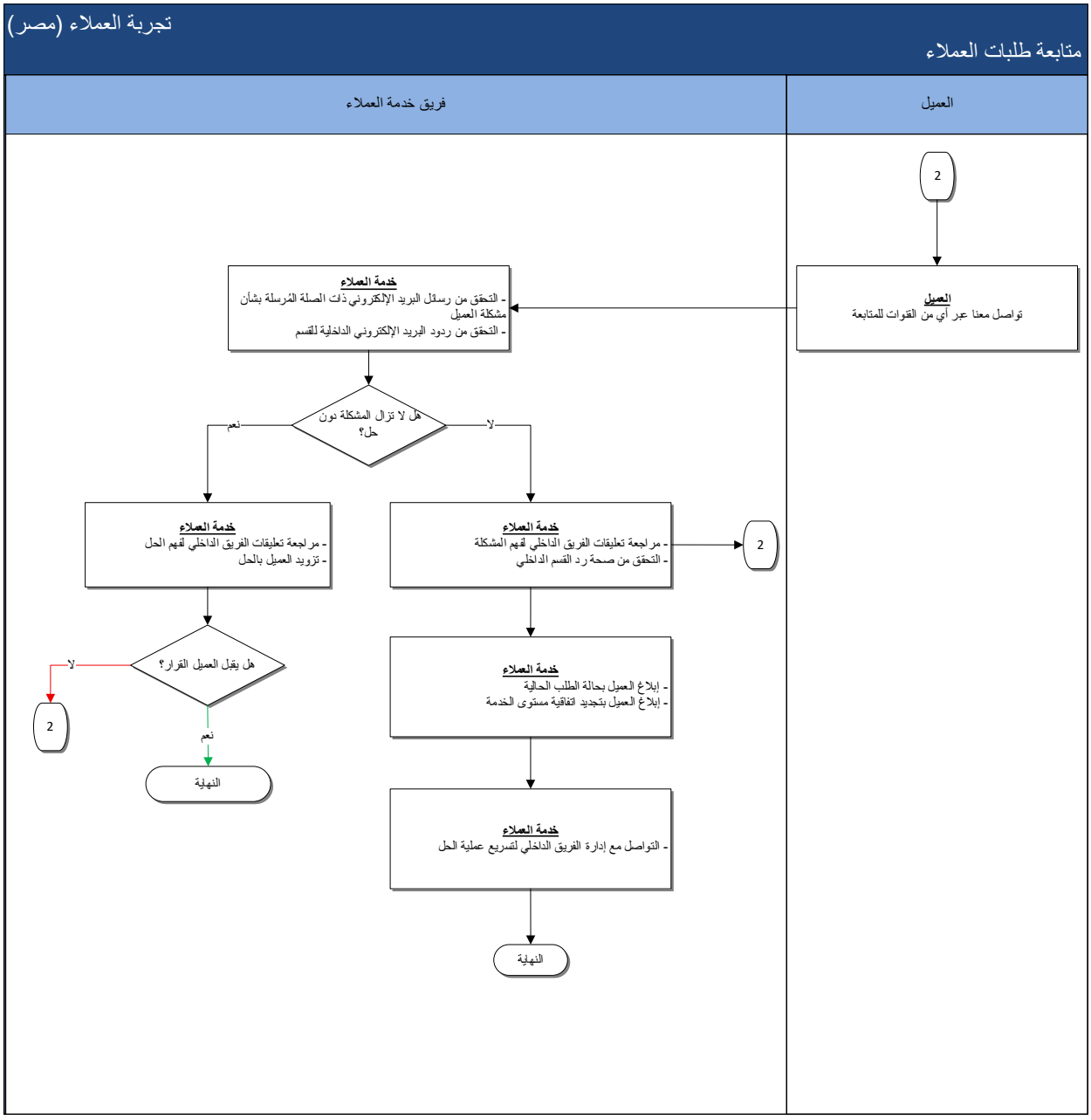
4. متابعة طلبات العملاء